

## 191 famílias holambrenses correm risco de perder benefícios assistenciais

Elas precisam atualizar seus dados junto ao Cadastro Único do Governo Federal, por meio do CRAS

Das 295 famílias que precisavam atualizar as informações junto ao Cadastro Único do Governo Federal, 191 ainda não fizeram a revisão. A informação é do Departamento de Promoção Social de Holambra, que alerta que sem atualização elas correm o risco de não receber os benefícios assistenciais. Na cidade, o procedimento deve ser realizado até 11 de novembro no Centro de Referência da Assistência Social (CRAS).

10

Rede balança 41 vezes na 13ª rodada do Amadorzão

7

Aniversário de Holambra será comemorado em seis pontos da cidade

5

Tragédia grega será encenada amanhã e domingo no teatro municipal

6



**Jornal da Cidade fará uma edição especial impressa no dia 26/10**

*Vamos comemorar juntos!*

Ainda dá tempo de participar:

 (19) 99618-1493

## Política, poder e religião

*A história está cheia de exemplos catastróficos para a humanidade quando o poder político se atrela à religião.*

*Nas religiões cristãs, a presença dos padres e dos pastores, angariando votos partidários para A ou B, acabam distorcendo a realidade e colocando os interesses das igrejas acima nos ensinamentos de Jesus Cristo.*

*O país está vivenciando o cresci-*

*mento da intolerância religiosa, seja em templos católicos ou evangélicos, com discussões estéreis e muitas vezes desrespeitosas. Parece que o principal ensinamento de Jesus Cristo de "Amar a Deus sobre todas as coisas e ao próximo como a si mesmo" tem passado longe da prática cristã de convivência humana.*

*Cabe a todos os cidadãos que se dizem cristãos parar e pensar que a prática da desunião, a falta de*

*empatia e a dificuldade de se colocar no lugar do outro são ações que não se conectam a Deus, que ama a todos incondicionalmente.*

*O País precisa de paz, de união, de exercício da cidadania inclusiva, de menos violência, de respeito ao próximo. Somente assim o Brasil pode dizer-se um país de maioria cristã.*

*É hora de se pensar mais na doutrina cristã.*



## PONDERANDO

RADeATHAYDE

### Vote consciente

Em discurso na Assembleia Geral, o secretário-geral das Nações Unidas afirma que as potências se recusam ou são incapazes de combater grandes crises.

Os problemas aos quais ele se refere – que vão desde a guerra na Ucrânia, a escassez de alimentos, o aumento dos custos de vida até as mudanças climáticas – ameaçam deixar o mundo num impasse, colocando-o numa “disfunção global colossal”.

“Temos um inverno de descontentamento global no horizonte. Há uma intensa crise de custo de vida. A confiança está desmoronando. Desigualdades estão explodindo. Nosso planeta está queimando. O povo está sofrendo, e os mais vulneráveis são os que mais sofrem”, advertiu. “Essas crises ameaçam o próprio futuro da humanidade e o destino do nosso planeta.”

Não há como se ignorar o alerta do secretário-geral das Nações Unidas, António Guterres. Sua manifestação não nos exclui. Somos um país que enfrenta as dificuldades listadas, pendentes de longa data.

Nossas riquezas estão sendo “exploradas” desde o descobrimento por Pedro Álvares Cabral. Parece que o brasileiro não tem

consciência que vive em um país que poderia ser a maior potência mundial e autossuficiente em matérias primas, alimentos, produção industrial, tecnologia. Terceiro maior produtor mundial de café, açúcar e soja e quarto maior produtor mundial de leite. E ainda temos espaço, eis que nem 10% de nosso território é voltado para a agricultura. A produção no campo vem sendo incrementada e equipada com utilização de drones, GPS agrícola, big data.

Mas, incrivelmente, por aqui, a quantidade de brasileiros que enfrentaram algum tipo de insegurança alimentar ultrapassou a marca de 60 milhões de pessoas — atinge um em cada três brasileiros. Os dados constam de um relatório da Organização das Nações Unidas para a Alimentação e a Agricultura (FAO).

Sem espaço para abordarmos os quadros Educação, Saúde, Distribuição de Renda, nos resta aguardar, com ansiedade, que no último debate nas eleições entre os presidentiáveis sejam consideradas PROPOSTAS que possam aliviar o sofrimento de nossa população mais carente. Que não se limitem a buscar o poder pelo poder mediante troca de acusações sobrejamente conhecidas. Pobreza de espírito!

Limitada à escolha entre apenas dois candidatos, consideremos todos, conscientemente, fazer uma escolha que leve este país para um desenvolvimento sustentável até onde nos seja possível. Incrementando as atividades que contribuem para o crescimento do Produto Interno Bruto (PIB): agropecuária, o setor de serviços, indústria e comércio.

Em paralelo, dar-se prioridade à Educação! O Brasil ocupa o 53º lugar em educação, entre 65 países avaliados (PISA) com 731 mil crianças ainda fora da escola (IBGE). Sem comentários!

Não nos deixemos levar por palavras fáceis, patrióticas, e promessas vãs, mas apenas sopesar o que os candidatos, se eleitos, podem nos oferecer – dentro de nossa realidade - para mantermos este um país democrático, unido, com seu povo bem alimentado, bem-educado, bem politizado. Não nos deixemos levar apenas por números da Economia, manuseáveis todos. Tomemos consciência do Brasil real sem virar-se para o outro lado.

Atentemos para as palavras do secretário-geral das Nações Unidas nos três parágrafos iniciais acima. Releia-os.

Vote consciente!!!

## Histórias de Dona Ilda



### Nozes no quintal

Para quem mora na cidade a expressão é bastante estranha, como se as nozes são importadas?

Fui verificar o chão do nosso sítio e encontrei dezenas caídas sobre a grama!

Aquilo me admirou, e recolhi muitas nozes para minha casa!

É porque não fazemos brigadeiros de nozes?

Que delícia; substituindo chocolate por nozes.

Para quem não sabe, temos a pekan, “a nós brasileira”. Desconheço a origem e o país de onde veio.

Depois de saboreá-la, pude sentir o quanto ela é superior à sua concorrente. Para os holandeses da antiga comunidade Holambra, se interessaram por esse vegetal e plantaram milhares de pés em seus sítios, onde eles próprios e seus descendentes fazem a colheita.

Em Jaguariuna, em certa ocasião vi lotearem dentro da cidade, uma grande área que outrora havia sido um sítio com grande plantação de árvores “pikanzeira”, praticamente todos os lotes ficaram com alguma planta em suas áreas.

Infelizmente a divulgação do cultivo da nóz deve ser pequena. São as nossas riquezas que a muitos passam despercebidos.

E então a gente se lembra da carta de Pêro Vaz de caminha, quando escreveu sobre a nossa terra: “em se plantando, tudo se dá”.

Só é preciso que se plante inteligentemente! E muito!

Ilda Thereza – ildathereza13@gmail.com  
(19) 9 9772-4845 | 3242-5148

### Expediente

Editora Jornal da Cidade de Holambra Ltda - CNPJ 00.007.243/0001-51

Telefone: (19) 3802-2306 - (19) 98835-2244

Editor e Jornalista Responsável: Esdras Domingos - MTB 11.120

Fundado em 9 de junho de 1994



# Município abre processo seletivo para contratação temporária de Bibliotecário

A Prefeitura de Holambra publicou nesta segunda-feira, dia 17 de outubro, edital de abertura de processo seletivo para contratação, em caráter temporário, de bibliotecário. As inscrições, gratuitas, devem ser feitas até o dia 24 deste mês no Departamento de Administração e Recursos Humanos instalado no Paço Municipal, que fica na Alameda Maurício de Nassau, 444, no Centro. O atendimento é realizado das 8h às 11h30 e entre 13h e 15h. É necessário apresentar cópia do RG.

De acordo com o edital, podem se inscrever brasileiros com 18 anos ou mais (na data de contratação) que

tenham Curso Superior Completo e registro no Conselho Regional de Biblioteconomia. A remuneração é de R\$ 3.002,36 e a carga horária de 40 horas por semana.

O processo seletivo se faz necessário, de acordo com a diretora municipal de Administração e Recursos Humanos, Grassi Gomes, pois foram esgotadas as convocações de concurso público para esta vaga. A relação dos candidatos que tiverem a inscrição deferida ou indeferida será divulgada em 25 de outubro no Diário Oficial Eletrônico da Prefeitura, em [www.holambra.sp.gov.br](http://www.holambra.sp.gov.br), onde também se encontra o edital completo.



## Inscrições para recenseadores encerram no próximo dia 26



O Instituto Brasileiro de Geografia e Estatística abriu na última segunda-feira, dia 17, inscrições para contratação temporária de 8 recenseadores para o Censo Demo-

gráfico 2022 em Holambra. As inscrições devem ser realizadas até 26 de outubro no Centro de Cultura e Eventos, ao lado do Moinho. O horário de atendimento é de segunda

a sexta-feira, das 8h às 15h.

De acordo com o IBGE, que abriu concurso público em dezembro do ano passado, o processo para seleção de trabalhadores foi simplificado a fim de que seja possível concluir a coleta ainda neste ano. Os interessados devem preencher ficha de inscrição e aguardar o chamado para treinamento. É necessário ser maior de 18 anos, ter concluído o 2º grau e ter flexibilidade de horário. A remuneração irá variar de acordo com a produção. É preciso apresentar RG, CPF, e comprovantes de residência e de escolaridade.

“Além de promover geração de emprego e renda na cidade, vale reforçar que trata-se de uma atividade muito importante, que fornece

dados para o planejamento e execução de políticas públicas e investimentos”, res-

salta o diretor municipal de Desenvolvimento Econômico e Habitação, Reinaldo Pavão.

**Restaurante MADURODAM**  
HOLAMBRA - SP

*Qualidade de Sempre com o Sabor Caseiro!*

**PIZZAS PRATOS LANCHES PORÇÕES**

**ALMOÇO**  
self service quilo ou a vontade  
prato comercial - a la cart - marmiteix

**JANTAR**  
Comercial - a la cart - marmiteix

**HORÁRIO DE FUNCIONAMENTO:**  
SEG. A SEXTA: 7 ÀS 22H  
SAB., DOM. E FERIADOS: 7 ÀS 15H



Praça dos Pioneiros, 56 - Holambra  
(19) 3802.2382 - 3802.4292

## Cooperativas de crédito avançam e contribuem para empoderamento financeiro dos associados

Neste 20 de outubro, Sicredi celebra o Dia Internacional do Cooperativismo de Crédito, buscando melhorar a vida das pessoas. Um exemplo pode ser visto em Poá (SP), onde a atuação da instituição com empreendedoras por meio da parceria com a startup social “Somos Todas Marias” reforça, na prática, os diferenciais deste modelo de negócio

Com mais de um século de atuação no Brasil, o cooperativismo de crédito reúne cerca de 13,9 milhões de associados em todo o país. O número registrado em 2021 é 17% superior ao do ano anterior, segundo o Anuário-Coop 2022. O levantamento ainda revela que o setor gera mais de 89 mil empregos diretos, fomentando o desenvolvimento regional e geração de renda nas áreas de atuação.

### Relacionamento próximo e humano: diferencial gera impacto positivo

Os diferenciais do cooperativismo nas comunidades podem ser constatados, na prática, em Poá (SP), onde o projeto “Somos Todas Marias” tem fortalecido empreendedoras da periferia. O “Somos Todas Marias” foi criado a partir da união de quatro mulheres com carreiras consolidadas que pesquisaram profundamente a realidade da microempreendedora que atuam no entorno das regiões centrais das cidades. Duas fizeram uma imersão em Bangladesh com o professor Muhammad Yunus, que levou para o mundo o microcrédito como estratégia de inclusão econômica de mulheres invisíveis ao sistema. Com o conhecimento adquirido, escolheram o município de Póa para se unirem a donas de salões de beleza e desenvolverem a startup social que tem como objetivo oferecer ferramentas para que, tenham negócios sustentáveis e sejam agentes de impacto social coletivo.

### Sicredi conta com mais de 6 milhões de Associados

A atuação voltada para o empoderamento financeiro dos associados e o forte vínculo com as pessoas, como ocorre em Poá (SP) estão entre os propósitos do modelo de negócio que celebra em 20 de outubro o Dia Internacional do Cooperativismo de Crédito com o tema “Fortaleça seu futuro financeiro juntando-se a uma cooperativa de crédito”. Para o presidente da Central Sicredi PR/SP/RJ, Manfred Dasenbrock, essa reflexão representa o trabalho das instituições financeiras cooperativas como o Sicredi que, a partir do legado dos fundadores, atuam para a construção de uma sociedade mais próspera. “Somos uma cooperativa aberta para todos e estamos presentes nos locais onde as pessoas mais precisam, gerando valor por meio da proximidade com o associado. Nosso desempenho fortalece conceitos importantes como ajuda mútua e colaboração. Por isso, trabalhamos para oferecer as soluções financeiras adequadas a cada necessidade dos nossos associados, visando também o desenvolvimento das cidades e regiões por meio de iniciativas sustentáveis e do crédito consciente que faz o país crescer, gerar renda e negócios”, analisa.

### Parceria com o agronegócio é destaque: Sicredi é vice-líder em crédito rural no país

Com raízes no campo, o cooperativismo de crédito tem um histórico de parceria com o produtor rural. Duran-

te o Plano Safra 2021/2022 o Sicredi liberou R\$ 37,3 bilhões em crédito rural para produtores associados de todo o país. A cooperação com o campo tem consolidado a instituição como a segunda maior financiadora do setor agro nacional, posição que o Sicredi também alcançou no ranking mais recente da Febraban.

### Tripé Econômico, Social e Ambiental: a fortaleza do Sicredi

O Sicredi integra o Pacto Global desde fevereiro de 2020. Conectada aos princípios do cooperativismo, a instituição financeira cooperativa já desenvolve, ao longo de sua história, projetos que estão diretamente ligados aos Objetivos de Desenvolvimento Sustentável (ODS), estabelecidos pela ONU.

“Com as iniciativas desenvolvidas por nossas cooperativas, fomentamos o protagonismo feminino com os Comitês Mulher e a educação financeira, por meio das ações do Programa Cooperação na Ponta do Lápis, além do fomento à educação com o Programa A União Faz a Vida (PUFV), principal iniciativa de responsabilidade social do Sicredi com mais de 180 mil professores envolvidos. São inúmeras ações que mostram a nossa preocupação com as pessoas, sejam elas os associados, sejam os colaboradores. Tanto que, recentemente, o Sicredi foi premiado como uma das melhores empresas para trabalhar na categoria “Instituições Financeiras - Cooperativas de Crédito”, pela GPTW (Great Place to Work)”, finaliza Dasenbrock.

## ACE promove workshop de mídias sociais na próxima quarta

As inscrições estão abertas na associação até segunda e são gratuitas para associados



A Associação Comercial e Empresarial de Holambra promove no seu auditório em 26 de outubro, das 17h30 às 19h30, o Workshop de Mídias Sociais – Aprenda a usar, a fazer conversão para venda, a trabalhar o atendimento e o pós-venda nas re-

des digitais.

As Inscrições poderão ser realizadas através do site <https://wa.me/message/T2F7RJUICVJK1> ou pelo telefone (11) 98873-5259 (WhatsApp do setor comercial da ACE Holambra, com Tânia Santana).

Boletim Covid-19 –  
20/10/22



### Casos confirmados

4916	Casos acompanhados pelo Departamento de Saúde	4896	Curados	20
		0	Em isolamento domiciliar	0
		0	Em internação hospitalar	Em leito de observação na Policlínica Municipal

### Casos suspeitos

0	Casos acompanhados pelo Departamento de Saúde
0	Isolamento domiciliar
0	Em internação hospitalar

### Casos descartados

10686 Casos acompanhados pelo Departamento de Saúde

15602 Total de atendimentos

# Programação especial de aniversário será para todas as idades



Adultos, jovens e crianças terão nos próximos dias várias opções de eventos que fazem parte das comemorações do aniversário da cidade

Outubro é o mês de aniversário de Holambra e a Prefeitura preparou, durante todo o mês, uma programação especial e gratuita para celebrar a data. Esta sema-

na estão previstas mais uma edição do Brincando no Bairro, desta vez no Imigrantes, além de sessão de cinema no Fundão e duas apresentações do espetáculo teatral Édipo Rei, no Teatro Municipal.

No sábado, a partir das 9h, a criançada poderá se divertir a valer com brinquedos infláveis, pintura facial, atividades esportivas, gincanas e distribuição de pipoca e algodão-doce durante o Brincando no Bairro, que ocorrerá no Imigrantes, na praça da Quinta-feira de Sabores. “As atividades acon-

tecerão entre 9h e 14h. Será uma manhã de muita alegria para meninos e meninas holambrenses”, disse o diretor municipal de Esportes, André Luís Buzzerio.

Mais tarde, às 19h, o filme Pets Unidos será exibido no Barracão da Igreja do bairro Fundão – mesmo horário em que o Teatro Municipal recebe a primeira, de duas sessões, do espetáculo Édipo Rei. A classificação indicativa da peça é de 13 anos. No domingo, dia 23, ela volta a ser apresentada também às 19h.

De acordo com a direto-

ra municipal de Turismo e Cultura, Alessandra Caratti, as sessões, tanto de cinema quanto de teatro, contam com número de vagas limitado para garantir a segurança e comodidade de todos. A entrada se dará por ordem de chegada. “Fazemos um convite para que as famílias holambrenses se reúnam e participem das comemorações de 31 anos de nossa cidade. Preparamos tudo com muito carinho e programamos atrações que, estou certa, irão agradar moradores de todas as idades”.

## Confira a programação gratuita de aniversário:

22 de outubro, a partir das 9h:  
Brincando no Bairro com brinquedos infláveis, pintura facial, atividades esportivas, gincanas e distribuição de pipoca e algodão-doce  
Local: Praça dos Imigrantes, no Imigrantes

22 de outubro, às 19h:  
Sessão de Cinema com o filme Pets Unidos  
Local: Barracão da Igreja do bairro Fundão

22 de outubro, às 19h:  
Espetáculo Édipo Rei - classificação indicativa: 13 anos  
Local: Teatro Municipal, no Morada das Flores

23 de outubro, às 19h:  
Espetáculo Édipo Rei - classificação indicativa: 13 anos  
Local: Teatro Municipal, no Morada das Flores

27 de outubro, a partir das 9h:  
Ato Cívico com apresentações artísticas dos Gaiteiros de Holambra, Grupo Reviver, dança típica holandesa, Fanfarra Amigos de Holambra, chuva de pétalas e degustação de bolo  
Local: Paço Municipal

27 de outubro, a partir das 17h:  
Show do Grupo Pura Opção na Quinta-feira de Sabores  
Local: Praça dos Imigrantes, no Imigrantes

28 de outubro, a partir das 19h30:  
Shows Gospel  
Local: Rua da Amizade (Rua Coberta)

29 de outubro, às 9h:  
Inauguração da Exposição Permanente “Histórias que movem moinhos”  
Local: Moinho Povos Unidos  
Gratuito apenas para moradores com Cartão Cidadão

29 de outubro, a partir das 19h30:  
Shows de Thaeme e Thiago e de Bruno Valente  
Local: Rua da Amizade (Rua Coberta)

## Qual profissão é a sua cara?

Preencha o **TESTE GRATUITO**.

→ descubra agora!



**UniEduK**  
SEU FUTURO NA PRÁTICA  
unifaj unimax faagroh



## Édipo Rei entra em cartaz no teatro municipal neste fim de semana

A Tragédia Grega, escrita por Sófocles em 427 a.C., será apresentada em Holambra

O Teatro Municipal de Holambra apresenta nesse sábado, 22 e domingo, 23, a peça teatral Édipo Rei. As apresentações terão início às 19h:00.

Para a montagem dessa grande obra prima do teatro mundial, se reuniram: duas companhias de teatro, Cia Galhofeiros de Holambra e Abrakortina da região de Campinas, participação de atores convidados e também uma companhia de dança. Segundo o diretor geral da peça, Antonio Carlos Théko, “o grande desafio do grupo foi ensaiar separadamente, se reunindo apenas para os 4 últimos ensaios gerais”. o diretor garantiu que esse fator serviu para fortalecer o ímpeto de apresentar essa grande história quase desconhecida



pela maioria do público”.

Os ingressos serão gratuitos e poderão ser retirados na portaria do teatro a partir das 18h:00 do dia da apresentação. Entrada liberada para maiores de 13 anos.

Vale a pena conferir!

### Ficha Técnica:

Adaptação de texto: Henrique Grasso, Direção de cenas: Henrique Grasso, Direção Geral: Antonio Carlos Théko, Direção musical: Wesley Anjo, Cenografia: Blenda Belo, Figurinos: Maria Inês Vilela, Produção executiva: Cia Galhofeiros/ Abrakortina e grande elenco.

## Rede pluvial e rede de esgoto: você sabe a diferença?

Você sabia que a rede pluvial (água de chuva) não pode estar ligada à rede coletora de esgoto? O coordenador de Engenharia e Operações da concessionária Águas de Holambra, Alan Pedra, explica: “Muita gente não sabe, mas essa ligação (rede pluvial na rede de esgoto) é irregular não só para residências, mas também em imóveis comerciais e industriais. A tubulação da rede de esgoto é dimensionada para receber somente o esgoto doméstico. Sendo assim, não tem capacidade para suportar o grande volume proveniente das águas de chuva, podendo ocorrer transbordamentos”.

Além da questão do diâmetro das redes, Alan comenta que há outras diferenças. “A rede pluvial coleta a água de chuva por meio das bocas de lobo (bueiros), que ficam próximas às calçadas. Já as redes coletoras de esgoto são dimensionadas para receber exclusivamente efluentes, que são resíduos líquidos provenientes de diversas atividades que utilizam água nas residências, como cozinhas e sanitários”, afirma.

Alan lembra ainda que



o esgoto lançado incorretamente na rede pluvial vai diretamente nos corpos hídricos (rios, córregos, lagos e ribeirões), poluindo os mananciais. “É importante que as pessoas verifiquem suas redes. Assim, estão contribuindo para a preservação do meio ambiente e para a saúde da população”, conclui.

### Fique atento:

- A água de chuva não pode estar ligada à rede de esgoto. Esta prática causa transtornos e prejuízos, pois provoca entupimento, rompimento de tubulação e transbordamento de esgoto nas ruas ou dentro do imóvel;
- As águas de chuva devem ser conduzidas para as sarjetas, de onde vão para as bocas de lobo e seguem seu trajeto para córregos, ribei-

rões e rios;

- Para verificar se as instalações de sua residência estão corretas, basta jogar um pouco de corante no ralo do quintal de seu imóvel. Se a água colorida chegar até a sarjeta, significa que a ligação está correta;

- Para regularizar as instalações, tanto da ligação da rede de esgoto do imóvel ou para deslamar a caixa de inspeção, é preciso contatar o serviço de um pedreiro de sua confiança.

### Uso Correto Da Rede Coletora De Esgoto

Alan Pedra lembra ainda que a rede coletora de esgoto - pias, ralos e vasos sanitários, não deve ser utilizada para descarte de óleo de cozinha usado e gorduras em geral, papel higiênico, cotonetes, preservativos, absorventes higiênicos, fraldas descartáveis, fios de cabelo, peças íntimas, entre outros objetos. “Usando a rede de forma correta, todo o sistema de esgotamento sanitário funciona de maneira positiva e em prol da saúde de todos. É uma responsabilidade de todos nós”, finaliza.

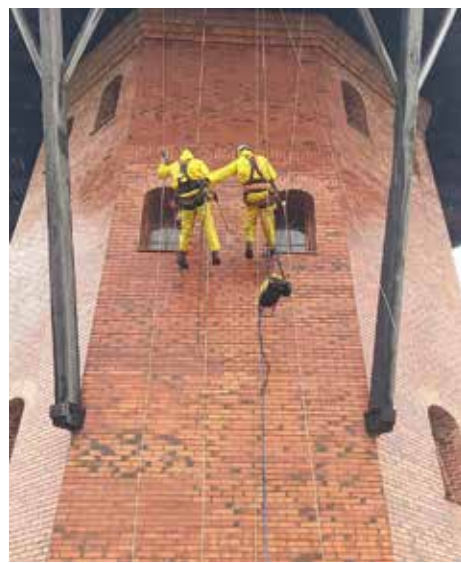

## Moinho Povos Unidos passa por revitalização e manutenção

Associação Povos Unidos tem um cronograma anual para cuidar de toda manutenção do Moinho e segue esse protocolo rigorosamente com o intuito de manter o bem público em perfeitas condições para visitação.

Os trabalhos deverão ser concluídos em meados de novembro.

# CRB goleia Tokka Natural com placar de 8x0



A rede balançou 41 vezes durante a 13ª rodada do Campeonato de Futebol Amador de Holambra, realizada entre os dias 13 e 16 de outubro no Estádio Municipal Zeno Capato e no Campo do Fundão. Mais uma vez, com goleada na casa dos 8 tentos: o CRB atropelou o Tokka Natural, que não marcou (confira os

resultados abaixo).

Ontem, quinta-feira, as equipes Internacional e Galunáticos entraram em campo para disputar o primeiro jogo da nova fase da rodada (até o fechamento dessa edição não tivemos o resultado da partida). Os jogos da 14ª rodada seguem até domingo, dia 23, com todas as

partidas abertas e gratuitas ao público.

Dezoito equipes disputam o título do torneio. A final está prevista para acontecer no dia 10 de dezembro. Os times campeão e vice-campeão, o artilheiro do torneio e o goleiro menos vazado da competição receberão troféus e medalhas.

## Confira os resultados da 13ª rodada:

Vila Nova 4 x 1 Bar Sem Lona

Imigrantes 3 x 0 Galáticos

Figueirense 4 x 0 Internacional

Resenha 5 x 2 Los Hermanos

Joinville 4 x 2 Nacional

Jack Flores 0 x 0 Tamo Junto

CRB 8 x 0 Tokka Natural

Galunáticos 2 x 3 Real Conquista

Brasiliense 1 x 2 Grêmio Holambra

## Tabela de jogos da 14ª rodada:

Sexta-feira, 21 de outubro, às 19h: Grêmio Holambra x Joinville (Estádio Municipal)

Sexta-feira, 21 de outubro, às 20h40: Nacional x Jack Flores (Estádio Municipal)

Sábado, 22 de outubro, às 14h45: Tamo Junto x Resenha (Estádio Municipal)

Sábado, 22 de outubro, às 16h45: Galáticos x Vila Nova (Estádio Municipal)

Domingo, 23 de outubro, às 8h30: Los Hermanos x CRB (Estádio Municipal)

Domingo, 23 de outubro, às 10h30: Real Conquista x Imigrantes (Estádio Municipal)

Domingo, 23 de outubro, às 8h30: Bar Sem Lona x Brasiliense (Campo do Fundão)

Domingo, 23 de outubro, às 10h30: Tokka Natural x Figueirense (Campo do Fundão)

## Times podem se inscrever para Copa Futsal de Holambra 2022 a partir de segunda



A Prefeitura abre na próxima segunda-feira, dia 24 de outubro, inscrições para a Copa Futsal de Holambra 2022, que será realizada entre os dias 7 de novembro e 14 de dezembro no Ginásio Municipal. Para participar é preciso manifestar interesse presencialmente no Departamento Municipal de Esportes, que fica na Rua Dr. Jorge Latour, s/nº, no Parque dos Ipês. É necessário apresentar Cartão Cidadão. As vagas são limitadas.

De acordo com o diretor municipal de Esportes, André Luís Buzzerio, é pre-

ciso que cada equipe seja composta por 12 integrantes do sexo masculino e que tenham mais de 16 anos. Só serão permitidos três participantes que residam fora do município.

“O time campeão e o vice-campeão receberão medalha. O artilheiro e o goleiro menos vazado, troféu”, explicou o diretor. “Fica aqui meu convite para que os amigos se reúnam, montem equipes e venham participar conosco desta grande celebração ao esporte”.

Mais informações podem ser obtidas por meio do telefone (19) 3802-4711.

# CAF

IMOBILIÁRIA

CRECI: 30434 - J

# SUPER DESTAQUES

[www.cafcorretora.com.br](http://www.cafcorretora.com.br)



Apartamentos, a partir de 1 dormitório, à venda por R\$ 349.000 - Edifício Vila Mariana - Centro - Holambra/SP



Smart homes com 3 suítes, 115 m², à venda por R\$ 999.000 - Residencial Villa Girassóis - Centro - Holambra/SP



Terrenos à venda, a partir de 200 m², por R\$ 150.000,00 - Jardim Blumenau IV - Artur Nogueira/SP



Sobrado de 3 pavimentos com 2 suítes à venda, 134 m² por R\$ 968.000,00 - Residencial Primavera - Centro - Holambra/SP

 (19) 3802 - 3129 / (19) 99318 - 5770  
 Av. das Tulipas, Centro - Holambra/SP



*Atelie Bella Art*  
*Marisa Trippia*

**Deixe a arte entrar em sua vida!**

Pintura sobre tela, aquarela e artesanato em geral - Aulas mensais, quinzenais, avulsas e particulares - Crianças, adultos e idosos.

**ESTRADA PALMEIRAS - BAIRRO ALEGRE**  
(19) 3802.1123 - 9 8248.5666 - marisatrippia@gmail.com



**Arte Viva Música**

**Prof. Liliana Gripp**

Graduada em Música e Artes pelo Instituto Musical e Faculdade de Artes de São Paulo  
Pós Graduada em Arteterapia-TCC em Música pela FCM Faculdade de Ciências Médicas UNICAMP

**Aulas de Piano e Teoria Musical - Cursos: Iniciante, médio e avançado - Musicalização Infantil**

Av. Rota dos Imigrantes, 425, Galeria Hulshof sala 10, centro, Holambra-SP  
(19) 99712-7417



CRECI: 26.229-J

**JACARANDÁ**  
**IMÓVEIS**  
A sua imobiliária em Holambra

(19) 3802-1011  
(19) 3802-1012  
[www.jacarandaimoveis.com.br](http://www.jacarandaimoveis.com.br)  
Rua Rota dos Imigrantes, 646, Centro Holambra-SP

**CASAS À VENDA EM HOLAMBRA**

**Condomínio Nova Holanda**, Sobrado com 03 suítes, sala de estar, sala de jantar, cozinha, espaço gourmet.

**Condomínio Palm Park**, Casa com 03 dormitórios (01 suíte), cozinha planejada, sala, mesanino, churrasqueira, amplo jardim em terreno de 1006mt.

**Jardim das Tulipas** - com 02 suítes, sala, cozinha planejada, piscina, sistema de reaproveitamento de água da chuva.

**Jardim das Tulipas** - Casa com 03 dormitórios, banheiro, sala, cozinha, garagem e lavanderia.

**Jardim das Tulipas** - Casa com 02 dormitórios, banheiro, sala, cozinha, garagem e lavanderia.

**Jardim Holanda** - Casa com 3 dormitórios (01 suíte), sala, cozinha, lavanderia, e garagem.

**Jardim Holanda** - Casa com 03 dormitórios (01 suíte), sala, cozinha, lavanderia, garagem, piscina e jardim.

**Jardim Holanda** - Casa com 03 suítes, sala, cozinha, lavanderia e ga-

ragem amplo jardim.

**Pq Res Groot** - Sobrado com 03 dormitórios (01 suíte), sala, cozinha e espaço gourmet com piscina.

**ALUGUEL**

**Av. Rota dos Imigrantes** - Sala Comercial, (seg. andar).

**Centro**, Casa com 04 dormitórios, sala, cozinha, demais dependências - área comercial.

**Centro**, Apartamento mobiliado com garagem para 01 carro.

**Jd.Holanda** - Sala para escritório com recepção e banheiro.

**Jd.Holanda** - Casa 03 dormitórios, sala, banheiro, cozinha, garagem.

**Van den Broek** - Casa com 02 dormitórios, sala cozinha e banheiro.

**TERRENOS**

**TERRENO**, Chácaras Camanducaia, 1000mt.

**TERRENO**, Flor D'aldeia.

**TERRENO**, Girassóis de Holanda, 980mt.

**TERRENO**, Palm Park Holambra e Estiva Gerbi.

**TERRENO**, Pq Res Imigrantes, residencial e comercial.



**INVESTIMENTO IMOBILIÁRIO**  
CONTE COM O ESPECIALISTA EM VENDAS DE IMÓVEIS EM HOLAMBRA

[WWW.FLORESDEHOLAMBRAIMOVEIS.COM.BR](http://WWW.FLORESDEHOLAMBRAIMOVEIS.COM.BR) 19 9.9205.6964  
CORRETOR DE IMÓVEIS | ROBSON KLEIN GUNNEWIEK VISCONDE | CRECI 98.909-F



**FLORES DE HOLAMBRA**  
**IMÓVEIS**  
CRECI 27489-J





**COOPERATIVA VEILING HOLAMBRA**  
CNPJ 03.630.560/0001-18,  
**EDITAL DE CONVOCAÇÃO**  
**ASSEMBLEIA GERAL EXTRAORDINÁRIA**

Ficam os senhores associados da Cooperativa Veiling Holambra, convocados para a Assembleia Geral Extraordinária, que se realizará no dia 03 de novembro de 2022, à rodovia SP 107, km 27, Zona Rural, no Município de Santo Antônio de Posse, estado de São Paulo, CEP 13833-585, às 15h em primeira convocação, com a presença de dois terços dos associados, ou às 16h, em segunda convocação, com a presença de metade e mais um dos associados, ou ainda, às 17h, em terceira convocação, com a presença de no mínimo 40 (quarenta) associados, conforme normas estatutárias. Cumprindo com o artigo 26, parágrafo 2º, do estatuto da CVH, o sócio que chegar após o encerramento do livro de presenças, não poderá tomar parte nas votações.

Ordem do dia:

1. Orçamento/Investimentos 2023.
2. Alterações estatutárias – Artigos 71 e 36 §4º.
3. Autorização ao CONAD para contrair eventual empréstimo para contingência de curto prazo em 2023.
4. Autorização ao CONAD para contrair empréstimos a baixo custo, destinados a investimentos, para redução proporcional da taxa do fundo rotativo.
5. Investimento em propriedade da CVH para utilização pela Cooperativa de FLV, mediante locação com valor de aluguel progressivo e colaboração com prestação de serviços à cooperativa FLV.
6. Outros Informativos

Para efeito de cálculo de quórum de instalação da assembleia, o número de associados, nesta data, é de 444 (quatrocentos e quarenta e quatro).

Santo Antônio de Posse, 21 de outubro de 2022.

*Eddy Slutzky*  
**Presidente**



**Odontologia Preventiva - CRO-36639**

*atendimento domiciliar*  
(home Care)

☎ (19) 99288-5579

📷 @drafernandamorra

• DIVERSOS •

**Tratamento dos Pés:** Para cuidar dos pés e unhas com micose, calosidade, verruga plantar (olho de peixe), unha encravada com correção "clip system". Dorien Podóloga. Telefone: (19) 99291-8296.

**Aulas de pintura em tela:** Professora Neusa Cardoso. Para iniciantes e avançados. Óleo sobre tela, acrílico e misto. Pintura acadêmica, texturas e novas tendências. Técnica profissional de ampliação. Ligue e venha fazer uma aula experimental. Terças e quintas das 14h às 16h30 e quartas das 19h às 21h30. Telefone (19)3802-1591 / 99782-6972.



Internet via fibra óptica e rádio

☎ (19)3802-1857 🌐 www.holnet.net.br

• EMPREGOS •



**Contrata**

**AJUDANTE ESTOQUE**

**Com experiência**

Interessados enviar currículo para [financeiro@geraldofrade.com](mailto:financeiro@geraldofrade.com)  
Ou levar pessoalmente na Rua Campo de Pouso, 826 – Centro – Holambra  
Telefone para mais informações: (19) 3802-3044 e 3802 2446



**Contrata**

**MECÂNICO**

**Com experiência**

Interessados enviar currículo para [financeiro@geraldofrade.com](mailto:financeiro@geraldofrade.com)  
Ou levar pessoalmente na Rua Campo de Pouso, 826 – Centro – Holambra  
Telefone para mais informações: (19) 3802-3044 e 3802 2446



Empresa de produção de flores e Plantas em Holambra contrata:

**Trabalhador Rural**

(de flores ornamentais)

- Horário: 06:45 até as 16:33 (com 1 hora de almoço)  
- De segunda a sexta-feira. Regime CLT.

**Currículos de Artur Nogueira e Holambra**  
Envie seu currículo para o email [vagas@lisaflores.com.br](mailto:vagas@lisaflores.com.br)  
ou pelo ☎ (19) 99689.9466  
(somente mensagem não recebemos ligações)

**AJUDANTE DE PIZZARIA**

DAS 15 AS 24:00 HORAS



**GARÇOM** PERÍODO DA NOITE

Interessados entregar currículo na Rua Primavera, 1441 - Holambra



**MACHADO**  
SERVIÇOS AUTOMOTIVOS

TEMOS VAGA PARA

- GERENTE DE PÁTIO OFICINA
- AUXILIAR DE VENDAS

ENTREGAR CURRÍCULO  
NA RUA LISIANTUS, 24  
CENTRO

**ANUNCIE  
NO JC**

☎ (19) 99618-1493



CENTRO ESPÍRITA  
**semente de luz**

*Quando compreenderes que a tua alegria depende exclusivamente de ti, nada mais te induzirá ao desalento*

**Palestra pública toda**  
quinta feira as 20:00hs seguido de passe  
Rua Lazinho Fogaça, 151 - Centro - Holambra

**Igreja Pentecostal do Evangelho Pleno**



Rua Acalifa, 117 B. Groot – Dias de culto: Sábado e Domingo – Horário: 19:30hs

## Famílias inscritas no CadÚnico devem comparecer no CRAS para fazer atualização dos dados



O Departamento de Promoção Social de Holambra faz um alerta para a necessidade de atualização dos dados de famílias inscritas no Cadastro Único, usado como referência para a liberação de benefícios assistenciais do Governo Federal. Em Holambra, o procedimento deve ser realizado até 11 de novembro no Centro de Referência da Assistência Social (CRAS).

De acordo com a diretora da pasta, Viviane Furgeri, das 295 famílias que precisavam atualizar as informações, 191 ainda não fizeram a revisão. “Desde agosto temos feito ligações

telefônicas ou enviado mensagens por meio do aplicativo WhatsApp solicitando o comparecimento de um representante da família ao CRAS, entretanto há muitas que ainda não vieram”, disse. “Quem deixar de fazer essa atualização de cadastro pode ter benefícios suspensos e até cancelados”.

Para a revisão é necessário apresentar documentos originais de todos que moram na casa, como RG, CPF, carteira de trabalho, holerite, título de eleitor, certidão de nascimento e/ou casamento, extrato de benefício (caso receba), comprovante de endereço

e declaração de matrícula escolar das crianças.

A atualização cadastral é uma exigência do Governo Federal e tem como finalidades assegurar a qualidade dos dados e garantir que as informações registradas estejam de acordo com a realidade das famílias. A revisão é necessária para que os inscritos sigam na lista de programas sociais para receber o Auxílio Brasil e o Benefício de Prestação Continuada (BPC), por exemplo.

Mais informações sobre a ação podem ser obtidas no CRAS, que fica na Praça dos Pioneiros, no Centro. O telefone é o (19) 3802-1915.

## Nova etapa da Operação Cata-Bagulho começa na próxima segunda-feira

O Departamento Municipal de Serviços Públicos irá realizar a partir da próxima segunda-feira, dia 24 de outubro, mais uma fase da Operação Cata-Bagulho para coleta de móveis danificados, pneus velhos e restos de poda em todo o município. A ação, desta vez, seguirá até 1º de novembro, pois ocorrerá em duas etapas em função do feriado de aniversário da cidade (27) e do ponto facultativo do Dia do Servidor Público (28). Realizada periodicamente, a iniciativa tem por objetivo impedir o depósito irregular de lixo em terrenos baldios e vias da cidade, evitando o

acúmulo de detritos e a proliferação de insetos e animais peçonhentos.

De acordo com o diretor da pasta, José Marcos de Souza, os itens devem ser descartados na frente das residências pelos moradores antes das 7h30, de acordo com o cronograma de bairros (confira abaixo). Lixo doméstico, restos de construção civil e materiais eletrônicos não serão recolhidos neste trabalho.

Em caso de chuva, a ação pode ser cancelada. A etapa seguinte da Operação Cata-Bagulho está prevista para ocorrer entre os dias 14 e 18 de novembro.

### Cronograma por bairros:

Segunda-feira, 24 de outubro: Jardim Flamboyant, Parque dos Ipês, Groot e Jardim das Tulipas

Terça-feira, 25 de outubro: Jardim das Tulipas, Jardim Holanda, Morada das Flores e Centro

Quarta-feira, 26 de outubro: Imigrantes, Vila Nova e Residencial Moinho

Segunda-Feira, 31 de outubro: Residencial Moinho, Residencial Van den Broek e Pinhalzinho

Terça-feira, 1º de novembro: Camanducaia, Residencial Vila das Tulipas e Residencial Flor D'Aldeia



**Alugamos salas e salão para eventos, utensílios para festas e aparelho de data show.**

**Not@Fiscal Paulista AJUDE A APB** Informações: 3802 1400 Ivonete ou 3802 2100 Joyce  
**Associação Príncipe Bernardo Al. Maurício de Nassau, 427**

Deposite sua nota ou cupom fiscal, sem identificar o CPF em nossas urnas espalhadas pela cidade.

**Aceitamos doações de: óleo usado, roupa, calçados, utensílios domésticos, etc...**



POR IZILDINHA PILLI

## Fique Ligado

### Turnê Barão49

E lá se vão 40 anos desde que Léo Jaime indicou um amigo a Guto Goffi, Roberto Frejat, Dé e Maurício Barros. Ah! O amigo do Léo era Cazuza, claro. Contando uma versão nova de uma velha história, o Barão Vermelho, hoje composto por Rodrigo Suricato (guitarra, violão e voz), Fernando Magalhães (guitarra e violão), Guto (bateria) e Maurício (teclados e vocais) comemora as quatro décadas com a pompa, a circunstância e os solos de guitarra que a ocasião pede. Para comemorar, a banda se apresenta no dia 05 de novembro, um sábado, no Tokio Marine Hall, em São Paulo. "Tocar em SP é sempre uma alegria! O público paulista sempre nos prestigiou desde o início da banda, por isso estamos felizes de levar a turnê BARÃO40 que celebra quatro décadas na estrada. Eu, particularmente, me divirto bastante, porque adoro os bares, restaurantes e a eletricidade típica dessa megalópole", diz um animado Maurício Barros.

### O sonho não acabou



Na noite de terça-feira (18), O jogo acabou para o cozinheiro Enzo, de 23 anos, um dos cinco TOP's do programa. Ele deixou o MasterChef Profissionais depois de ter o pior desempenho em duas provas consecutivas. Na receita com o porco, ele não conseguiu atingir as expectativas de Erick Jacquin, que alegou que o concorrente "prometeu uma coisa e entregou outra". Já no desafio vegano, o gaúcho apresentou uma sobremesa "amarga demais" e um prato principal "muito apimentado", segundo o chef francês. Na verdade, quando um dos três chefs invoca com algum candidato fica difícil e Enzo, que é marrento, e é tudo que eles não gostam. Uma pena.

### O homem do baú

Estreou na quarta-feira (19), no Star+, a série "O Rei da TV", baseada na vida de um dos maiores comunicadores do país: Silvio Santos. Para celebrar esse lançamento, foi realizado no Auditório do Ibirapuera um grande evento com a presença dos talentos e equipe envolvida na produção, além de executivos e personalidades que prestigiaram uma noite tão repleta de surpresas quanto o homenageado. "Eu acho que o Silvio tem uma coisa curiosa que é o fato de que todo mundo conhece o Silvio, só que ninguém sabe do Silvio inteiro. Parece que existe um Silvio para cada geração, a depender da idade: ou ele é o dono do SBT, ou ele tem um programa de auditório, ou ele é o cara que estava na casa da avó de alguém", disse o diretor Marcus Baldini. Na tela, "O Rei da TV" é vivido por atores de diferentes gerações que interpretam o personagem nas diversas fases da vida. José Rubens Chachá (foto) dá vida a Silvio na fase madura. Além de Leona Cavalli, que faz o papel de Iris Abravanel, os atores Larissa Nunes, Leandro Ramos, Paulo Nigro, Cássia Damasceno, Pascoal da Conceição também marcaram presença no evento, conversando com os jornalistas até o momento da exibição do primeiro episódio. Mas, se não está feliz com a atuação de José Rubens Chachá e Mariano Mattos Martins na TV, o que chamou a atenção do patrão foi o trabalho de Velson D'Souza, que viveu o comunicador no musical Silvio Santos Vem Aí.

### Um tapa com luva de pelica

Tanto João Guilherme, filho do cantor Leonardo, como Júnior Lima, filho de Xororó, tomaram decisões contrárias do pai e tio, sucessivamente, em relação à política. Ele e Júnior Lima foram valentes ao ir contramão da família. João não deu trégua. Sem citar nomes, João também rebateu vários comentários, em sua rede social, inclusive deu uma resposta redonda à fala da dondoca Poliana Rocha "devia respeito às escolhas de Leonardo porque este arcou com sua pensão alimentícia até o herdeiro completar 18 anos." Que mesquinha, heim Poliana? E o filho de Leonardo respondeu: "Pensão é direito da minha mãe. Auxílio pra cuidar da criança que veio ao mundo por duas vias: mãe e pai", declarou o artista, que se consagrou atuando em novelas infantis do SBT, como "Cúmplices de um Resgate" e "As Aventuras de Poliana do SBT".



- Abertura e alterações de empresa
- Consultoria tributária, fiscal e trabalhista
- Planejamento tributário e gestão de empresas
- Serviço de contabilidade para empresas e produtores rurais em geral

Rua Rota dos Imigrantes, 485 - Sls.102 e 103  
 (19) 99122.8229 Andrea | (19) 99292.5989 Oduvaldo  
 andrea@oppcontabilidade.com.br | oduvaldo@oppcontabilidade.com.br

**Oduvaldo, há mais de 20 anos prestando serviços contábeis e assessoramento empresarial para Holambra e Região**